Banca Națională a României

BILANȚUL GENERAL

ACTIV încheiat la 30 Iunie 1937 PASIV

ACTIV

Stoc :		
Aur în țară	13.584.456.713	
Aur în străinătate	2.278.834.592	15.863.291.305
Devize		—
Stoc total		15.863.291.305
Alte devize		12.222.224
Devize rezervate pentru plata importului și alte plăți		1.287.289.052
Devize disponibile în conturi de clearing		2.313.963.720
Monetă divizionară		344.849.698
Portofoliu comercial		5.927.523.888
Portofoliu și datorii agricole și urbane		2.068.781.180
Bonuri de Tezaur ale Statului Român p. pierderi la datoriile agricole și urbane		6.421.691.921
Avansuri pe titluri :		
Simple	77.151.293	
In cont curent	48.773.301	125.924.594
Datoria Statului		3.618.628.282
Avansuri temporare Tezaurului		1.000.000.000
Titluri și participațiuni :		
Titlurile capitalului social	233.687.535	
„ fondului de rezervă	122.356.177	
„ fond. pt. amortizarea imobilelor și mobilierului	243.637.556	
Participație la capitalul B-cii Reglementelor Internaționale	49.472.100	
Participație la capitalul Creditului Industrial (capital subscris 150 milioane)	90.537.000	739.690.368
Imobile		606.465.419
Mobilier și mașini de imprimerie		74.561.713
Activ corespunzător unor angajamente pe termen		2.016.655.639
Conturi diverse		4.605.271.743
Proviziuni speciale de devize		2.140.858.914
Aur la Moscova		—
		49.167.669.660
Devize clearing spre negociere		545.540.389
Efecte, avansuri și alte valori gerate de B-că pt. Stat		1.767.881.972
Disponibilul Direcției Generale a Drumurilor la Soc. Anonimă Svede, Luxemburg		562.379.313

PASIV

Capital social			600.000.000
Fond de rezervă			553.987.348
Fonduri pentru amortizarea imobilelor și mobilierului			522.059.837
Angajamente la vedere:			
Bilete de Bancă, în circulație		26.142.455.470	
Conturi curente și depozite la vedere :			
a) Min. Finanțelor	1.257.493.621		
b) Ser. Publice, Casa Autonomă	4.797.351.970		
c) Imprumutul 7% 1929	5.484.630		
d) Imprumutul 7½% 1931	33.268.434		
e) Conturi curente	3.606.292.163		
f) Alte exigibilități la vedere	2.799.306.434	12.499.197.252	38.641.652.722
Angajamente la termen			3.197.656.397
Conturi diverse			5.613.914.080
Beneficiu net			38.399.276
			49.167.669.660
Diverși devize clearing spre negociere			545.540.389
Min. Fin., etc. efecte, avansuri și alte valori gerate de B-că			1.767.881.972
Direcțiunea Generală a Drumurilor ct. lei la Societatea Anonimă Svede, Luxemburg			562.379.313

Raportul dintre stocul de aur și angajamente } 41,05 %
Raportul între stocul total și angajamente

Vice-Guvernator, (ss.) C. T. Teodorescu — Administrator, (ss.) C. Stoicescu

CONTUL DE PROFIT & PIERDERE

PE SEMESTRUL I 1937

DEBIT încheiat la 30 Iunie 1937 CREDIT

DEBIT

Cheltueli de Administrație	170.128.304	
Impozite și diferite taxe	5.602.105	175.730.409
Rezervă pentru amortizări de creanțe		55.000.000
Rezervă pentru diferență de curs la devize		25.000.000
Beneficiul net		38.399.276
		294.129.685

CREDIT

Dobânzi dela scont și avansuri pe titluri și div. beneficii	232.301.796
Beneficii dela devize și valute	52.764.238
Venitul efectelor publice ale Capitalului social	9.063.651
	294.129.685

Vice-Guvernator, (ss) C. Teodorescu — Administrator, (ss) C. Stoicescu

CURIERUL BĂILOR

VOINEASCA (jud. Vâlcea)

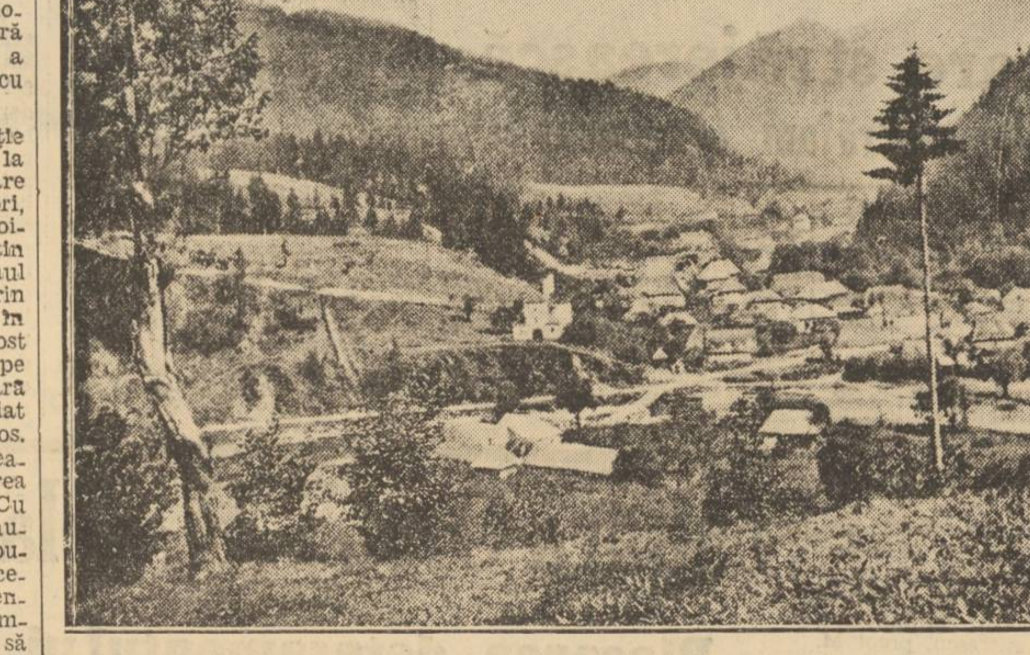

Așezată pe valea Lotrului, cam la jumătatea depărtării între Olt și Drumul Regelui, de curând construit, care merge dela Novaci (în Gorj) pe la Sugaz, în Transilvania, satul Voineasa, deși nu e declarat localitate climaterică, se bucură totuși de minunata priveliște a munților Lotrului, împăduriți cu brad și fag.

Mijloacele de comunicație sunt destul de lesnicioase: la Brezoi se găsesc taxiuri care fac zilnic, de mai multe ori, cursa prin Mălaia, până la Voineasa, unde ajung în mai puțin de două ore (36 km.). Drumul care merge tot timpul prin mărețul defileu al Lotrului, în susul apei, e din păcate, prost întreținut și pe alocuri, pe unde mașina abià se strecoară între prăpastie și muntele tăiat cu dinamită, chiar primejdios. Reparațiuni care ar trebui neapărat făcute, nu sunt prea mari și nici costisitoare. Cu toată stăruința neobosită a autorităților județene, nu s'au putut obține însă fondurile necesare lucrărilor. Și e păcat, pentru frumusețea sălbatecă și impresionantă a văei acesteia, să fie atât de puțin cunoscută și cercetată, dintr'o pricină care ar putea fi lesne înlăturată.

Satul Voineasa, cu o populație de 1258 locuitori (226 capi de familie) se află la o înălțime de 560 m. deasupra nivelului mării.

Aceasta e cota pe care o dau d-nii gen. dr. Vicol și C. Munteanu, în broșura intitulată: „Călăuza turistică în Carpații dintre Olt și Jiu, dar după măsurile care s'ar fi făcut în localitate, altitudinea ar fi de 800 m.

Valea fiind închisă de jur-împrejur și orientată dela Apus spre Răsărit, e bine adăpostită împotriva curenților de aer rece și a viscolelor, iarna. Aerul e curat și tare, climatul statornic, lipsit de prea mari diferențe de temperatură.

Satul e situat în vatra unor străvechi așezări omenești. Săpându-se acum câți-va ani o groapă în cimitir, s'au găsit monede de argint, cu inscripții dinainte de anul 1500. Din cele două biserici, una, în care nu se mai slujește azi, e veche de 400 ani.

Pentru iubitorul de liniște și singurătate, pentru bucureșteanul cu nervii zbuciumați de larma Capitalei, mai ales, Voineasa e un loc de odihnă și întremare ideal. Se pot închiria, în sat, camere curate cu 500—800—1000 lei lunar; alimentația se face însă greu și deaceea viața e destul de scumpă, totuși, cu 60—70 lei pe zi se poate mânca, în bune condițiuni, la unul din cele două hanuri din localitate.

Alpiniștii, ori simplii excursioniști, iubitori de frumuseți ale naturii, găsesc în Voineasa un centru de plecare pentru itinerariile cele mai variate și pitorești, la cascadele Lotrului (3 ore, cu piciorul), la izvoarele Lotrului și în munții Parângului (2—3 zile) sau pe un drum puțin umblat, lăsat în părăsire și stricat pe mari întinderi, până la Păltiniș, în jud. Sibiu (cca 40 km.).

Un alt itinerariu, de 4 zile, e acela indicat în „România balneară și turistică a d-lor Emil Țeposu și Valeriu Pușcariu și care dela Voineasa, trece prin valea Mihăilesei, Vidra, Zănoaga, Coasta Benghiu, Paring, Prisloapele, coborînd la Tg.-Jiu. Sunt apoi poteci de picior, știute de ciobani și care duc peste munți, la Sibiu, la Câineni, la Horezu, etc.

Vilegiaturiștii nu plătesc nici o taxă, satul ne fiind declarat localitate climaterică.

Dăm mai jos lista vizitatorilor veniți luna aceasta, incompletă, căci mulți nu s'au înscris, de teamă că vor fi supuși la plata vreunei taxe'. Din Vâlcea: Atanasie Țigănilă, Eugenia Dincă; din Dolj: Nicolae Dobre, Traian Golovin, Fan Popa, Marin Nicolaescu; din Romanați: Urania Sterie (Caracal), Roșca Ioan, Vasile Tabanescu, magistrat (Balș), familia preot Gh. Ungureanu; din Olt: Șt. Hristescu, Ioan Hristescu, Valeria Hurmuz, Marin Cladoveanu, Ilie Vilău; din Caliacra: Al. Georgescu și Voicu I. Petre.

— m. nic. —

Băile Tușnad

Miercurea Ciuc, 23 Iulie

Stațiunea balneo-climatică Tușnad (Ciuc) supranumită mărgăritarul Carpaților pentru frumusețile naturale cu care a fost înzestrată, este un neîntrecut loc de recreație.

Așezată între crestele munților „Harghita", acoperiți aproape în întregime cu păduri seculare de brazi, pe marginea Oltului bătrân care spumegă printre stâncile colțuroase ce voiesc parcă să-i oprească valurile furtunoase, la o depărtare cca. 60 km. dela Brașov, spre Petru-Rareș.

Cum te cobori din tren, un aer plăcut de munte încearcă să-ți deschidă larg plămânii, mirosul de brad dă o senzație plăcută, iar ochiul nu se mai poate sătura de priveliștile minunate, ale pădurilor de brazi, fagi și stejari printre frunzele cărora ies din loc în loc stâncile albe ale munților.

In timpul verii vin mii de vizitatori, unii spre a se reface fizicește și sufletește, iar alții numai spre a admira frumusețile naturale neîntrecute ce au fost dăruite acestei stațiuni.

Clima plăcută și temperată, ploile rari și călduroase, strandul din mijlocul stațiunii, unic în Europa prin frumusețile lui, bine îngrijit, distracțiile de tot felul ce se oferă vizitatorilor în timpul sezonului (1 Iunie—15 Sept.), lacul „Sfânta Ana" din vârful munților, vilele cu confortul lor modern, liniștea, toate acestea fac ca Tușnadul să fie vizitat de zeci de mii de vizitatori din toate țările. In primăvara aceasta, primăria a făcut o mulțime de îmbunătățiri vrednice de laudă, pe care le vom menționa într'un număr viitor al ziarului, fiindcă ele sunt menite nu numai să dea surprize plăcute vizitatorilor din acest an, ci și multe avantaje.

Intre cei sosiți în ultimul timp, menționăm pe: Arthur Lutz, Silistra, Eugenia Veiss București, dr. Nagy Emil Diciosânmartin, Lucea Dandinovici, București, Petrescu Constantin Târgoviște, Betra Rosental Galați, Victoria Macovei Mediaș, Lean David Iași, Rebeca Kiszelefschi Tulcea, Constantin Alexandrescu Ploești, Torța Berthelon Sf. Gheorghe, D. Mesailidis Bazargic, Apostol Talavistes Constanța, Teodor Sosvean Timișoara, Catalina Munteanu Cluj, Maria Feder Galați, Keller Eva Oradea, Petre Culea Băilești, fam. Zaharia Staier Sighișoara, fam. Naftanail Alfat Sovata, Moldovan Gh. Sibiu, Elza Costin, Brăila, g-ral Glodeanu Buzău, fam. N. Popescu Zaharești-Buzău, Clara Uxmann Tighina, Oroz Tibor Budapesta, Nacso Iosefina Budapesta, Victoria Bodor Salonta, Gutmann Isugmund Odorhei, Aponny Carolina Arad, Rodolf Kisler Tg. Mureș, Tuchel Ioan Tecuci, Uhmann Iosif Oradea, Valeriu Popovici Deda, Zehma Cleiu Lugoj, Meri Kranor Timișoara, Petre Espersdt Ungaria, Elena Firtelescu Dolj, Bencze Francisc, Craiova, Katz Solomon Timișoara, Elena Pascu Tighina, Sabo Geza Budapesta, Lofller Pal Peternè Budapesta, Madasz Iosefiné Budapesta, Sachet Grusepe Grecia.

Băile sărate Poiana Câmpina

Valul de căldură ce s'a abătut în ultimul timp, a făcut ca anul acesta băile Poiana-Câmpina să fie populate de numeroși sezoniști. Aici sunt de preferat nu numai băile care sunt foarte bune, — dar și regiunea băilor, Valea Prahovei, la poalele munților, între șirul dealurilor Câmpinei, în mijlocul livezei, înconjurate de jur împrejur de frumoase păduri, unde căldura cu mare greutate străbate astfel că se dă posibilitatea vizitatorilor să se odihnească la umbra copacilor și în cântecul păsărilor.

Din numeroșii sezoniști sosiți până acum am notat pe d-nii: **Din București:** familia Tiberiu Dragomirescu, familia Angelescu, d-na Niculina Popa, d. Maximilian, d. Valeriu Popa și Plate Eugenia. **Ploești:** D. Teodor Ionescu, d-na Elena Neagu, d. Seitzer Carol. **Teleorman:** d-na Rada Osiceanu. **Câmpu Lung:** d-na Elis Ilinu. **Constanța:** d-na Elena Focșeneanu. **Silistra:** d. Niță Tănase. **Galați:** d. I Dumitrescu. **Brăila:** Florea St Dumitrescu. **Giurgiu:** d. Panait Panaghia, plot. major Suse Stan. **Gura Ocniței:** familia G. Plănescu. **Ploești:** Ion I. Bănică, Vasile Matusi. **Turnu Severin:** d. Jean Angel-Făget.

Unde au ajuns tratativele în chestia neintervenției

Insemnate precizări ale d-lui Eden în Camera Comunelor

Londra, 26 (Rador). — In ședința de azi după amiază a Camerei comunelor, mai mulți deputați au întrebat pe ministrul afacerilor străine, care este stadiul la care s'a ajuns cu negocierile în legătură cu planul britanic de neintervenție.

D. Eden a făcut următoarea declarație :

„Având în vedere dificultățile întâmpinate de comitetul de neintervenție în ședința sa de Marți și imposibilitatea de a se ajunge la un acord asupra ordinei în care urmează să fie discutate diferitele părți ale planului britanic, guvernul britanic a socotit că este mai convenabil pentru guvernele interesate ca acestea să prezinte în scris punctul lor de vedere asupra principalelor puncte ale planului britanic.

In acest scop, unele guverne au întocmit mai multe întrebări, care au și fost comunicate țărilor reprezentate în consiliu și care vor fi prezentate azi după amiază de lordul Plymouth subcomitetului de neintervenție. Sperăm că subcomitetul va hotărî să comunice aceste întrebări tuturor guvernelor pentru imediata lor luare în considerare.

Viitoarea atitudine a guvernului britanic va depinde în mod firesc de răspunsurile pe care le va primi la aceste întrebări. Este de sperat că subcomitetul va fixa un termen maxim pentru trimiterea răspunsurilor".

Deputatul laburist Tom Williams a întrebat : Este oare guvernul britanic dispus să garanteze Camerei că el nu se va abate în niciun fel dela termenii prezentați comitetului de neintervenție și că în niciun caz nu se va acorda dreptul de beligerant înainte de retragerea voluntarilor ?

D. Eden a răspuns :

„Iată o întrebare extrem de cuprinzătoare la care nu se poate răspunde dintr'o singură dată. In ce privește guvernul britanic, în mod firesc, noi susținem propunerile noastre anterioare. Am ales actuala procedură pentru a grăbi rezultatele".

Fruntașul laburist, maiorul Attlee întreabă : Termenul maxim pentru primirea răspunsurilor la noul chestionar britanic va fi oare destul de apropiat pentruca membrii acestei Camere să poată lua cunoștință de ele, înainte de închiderea sesiunii de vară, adică până Vineri ?

D. Eden a răspuns : Cred că răspunsurile vor sosi până Marți noaptea.

D. Attlee revine, întrebând : Ne va da oare acest lucru posibilitatea de a examina Vineri răspunsurile ?

Firește, răspunde d. Eden : noi vom lucra cât se poate de rapid, dar nu suntem singurii de care problema depinde.

D. Grandi a declarat că Italia consimte numai să se pronunțe asupra raportului pe care-l socotesc necesar între acordarea beligeranței și retragerea voluntarilor străini.

D. Monteiro, reprezentantul Portugaliei, a susținut declarația italiană.

D-nii von Ribbentrop și Monteiro au acceptat în mod formal în numele țărilor respective retragerea voluntarilor, cu condiția ca celelalte țări să accepte acordarea dreptului de beligeranță.

D. Corbin, în numele Franței, a luat act de aceste acceptări, adăugând că guvernul său se va pronunța ulterior asupra chestiunii beligeranței.

D. Mayski, ambasadorul Sovietelor, a criticat violent propunerile italiene, declarând că nu acordă nici o încredere promisiunei Italiei de a retrage voluntarii săi și afirmând că Sovietele nu vor recunoaște în nici un caz guvernul generalului Franco.

Aceste din urmă cuvinte ale d-lui Mayski au provocat o senzație considerabilă.

Lordul Plymouth s'a declarat atunci dispus să accepte chestionarul italian, dar a întâmpinat obiecțiile reprezentanților Franței și Sovietelor.

Președintele comitetului de neintervenție a propus atunci să se renunțe la toate chestionarele, rămânând ca puterile interesate să se pronunțe asupra punctelor cuprinse în planul britanic până cel mai târziu Joi la amiază.

Subcomitetul a acceptat această sugestie, după care ședința a fost ridicată.

NU S'A ACORDAT NICI-O AUTORIZAȚIE DE MATERIAL DE RĂZBOI BRITANIC PENTRU SPANIA

Londra, 26 (Rador). — In ședința de azi după amiază a Camerei Comunelor, d. Eden a făcut următoarea declarație :

S'a adus de curând la cunoștința guvernului britanic că pe teritoriul de sub controlul generalului Franco și în alte țări există convingerea că trupele naționaliste spaniole au capturat dela trupele basce la Bilbao tunuri britanice de fabricație recentă.

S'au dat instrucțiuni ambasadorului britanic din Hendaye să aducă la cunoștința guvernului din Salamanca că nu s'a acordat nici o autorizație de material de război britanic pentru Spania, de când a început războiul civil.

Sir Henry Chilton a comunicat guvernului din Salamanca, că, dacă i se va da indicații sau date asupra tunurilor britanice care ar fi fost găsite la Bilbao și despre care se afirmă că ar fi fost fabricate după începerea ostilităților, guvernul britanic va cerceta cum au ajuns aceste tunuri în Spania.

Important consiliu de miniștri la Londra

Londra, 26 (Rador).— Inainte de reuniunea subcomitetului de neintervenție, d. Neville Chamberlain a convocat pe neașteptate o scurtă consfătuire a principalilor membri ai cabinetului.

Se pare că în această consfătuire s'a discutat problema chestionarului britanic.

Corespondentul agenției „Havas" înregistrează faptul că în sânul majorității personalităților politice și diplomatice domnește credința că ar fi preferabil ca guvernul englez să-și reia libertatea de acțiune, decât să lase să se discute în mod zadarnic chestiuni de procedură.

In aceleași cercuri, se arată că libertatea de acțiune a Angliei ar trebui să fie însoțită de o declarație de neutralitate din partea guvernului acestei țări în conflictul din Spania.

Nu este exclus ca în consfătuirea sa de astăzi, consiliul restrâns de Cabinet să se fi ocupat și de această mișcare de opinie publică.

Pe de altă parte, în cursul dimineții, d. Eden a primit pe ambasadorul englez la Lisabona.

Faptul acesta este socotit ca fiind de mare importanță, dată fiind acțiunea de intermediară a Portugaliei în negocierile care se urmează între guvernele din Londra și Salamanca.

S'a renunțat la chestionarul britanic

Londra, 26 (Rador).- Subcomitetul de neintervenție s'a reunit la ora 16, la Foreign Office, sub președinția lordului Plymouth, spre a fi înconștiințat în mod oficial de noul chestionar britanic.

Se știe că textul acestui chestionar a fost în prealabil comunicat guvernelor interesate.

In cursul dimineții se interpreta această comunicare către guvernele interesate ca lăsându-le posibilitatea de a aduce amendamente. Această credință este întărită prin faptul că o nouă reuniune a fost prevăzută pentru Vineri.

In cursul reuniunii de azi, d. Grandi, delegatul Italiei, a prezentat un chestionar din partea guvernului său, în care întrebările sunt puse în ordinea în care ele erau prezentate în planul englez, adică retragerea voluntarilor străini din Spania urmând după refacerea sistemului de control și după recunoașterea dreptului de beligeranță. D-sa afirmă că Italia este pentru retragerea voluntarilor străini, cu condiția ca celelalte puteri să accepte punctele precedente. D. Grandi cere ca acest chestionar să fie examinat odată cu cel britanic.

Subcomitetul de neintervenție a terminat ședința la ora 20, după ce s'a hotărît ca toate guvernele să răspundă înainte de Joi la planul britanic.

Această decizie înseamnă renunțarea la proectul de a se trimite tuturor puterilor din comitetul de neintervenție un chestionar amănunțit.

Viitoarea reuniune a subcomitetului de neintervenție va avea loc Vineri după amiază.

Cum au decurs desbaterile subcomitetului de neintervenție

Londra, 26 (Rador). — Renunțarea la chestionarul britanic și cererea adresată puterilor interesate de a se pronunța înainte de Joi asupra planului britanic de neintervenție s'au produs după o ședință a subcomitetului de neintervenție, care a durat patru ore, și care a fost dominată de torpilarea chestionarului britanic de către d. Grandi, ambasadorul Italiei.

La începutul ședinței, lordul Plymouth a comunicat subcomitetului textul chestionarului britanic, adăogând că acceptă să i se aducă modificări.

D. Grandi a făcut o lungă declarație, în care s'a prezentat ca apărător al planului britanic din 14 Iulie, atacând chestionarul britanic ca aducând atingere planului. D-sa a propus un chestionar italian, care urmează exact planul britanic din 14 Iulie, plasând studiul chestiunei beligeranței înaintea problemei retragerii voluntarilor.

D. von Ribbentrop, ambasadorul Germaniei, a susținut teza italiană, sugerând în acelaș timp ca guvernele să fie chemate numai să se pronunțe asupra raportului pe care-l socotesc necesar [...]

Cuprinsul chestionarului britanic

Londra, 26 (Rador). — Chestionarul guvernului britanic, care a fost remis azi oficial reprezentanților puterilor din comitetul de neintervenție, este un document scurt, care cuprinde șapte întrebări principale.

Chestionarul începe prin a declara că este dela sine înțeles că acceptarea vreunuia din cele șapte puncte nu va fi efectivă decât dacă se realizează un acord asupra tuturor celorlalte puncte.

Se formulează apoi următoarele întrebări :

1. Guvernele interesate se declară oare de acord ca observatori neutri să continue a fi îmbarcați pe vasele de comerț ce pleacă în Spania și ca patrulele navale, care supraveghează coastele spaniole, să fie înlocuite prin observatori internaționali în porturile spaniole și ca să fie restabilit controlul naval, așa cum funcționa înainte ?

2. Guvernele interesate acceptă oare retragerea voluntarilor ?

3. Guvernele interesate acceptă acordarea către cele două părți în luptă în Spania a dreptului de beligeranță, în condițiile indicate în propunerile britanice din 14 Iulie și acordarea acestui drept, după ce se va fi constatat un progres substanțial în retragerea voluntarilor ?

4. Președintele comitetului de neintervenție trebuie să fie autorizat să intre în contact cu ambele părți din Spania pentru a obține aprobarea lor, pe de o parte, în ce privește inestalarea de observatori neutri în Spania, și, pe de altă parte, în ce privește retragerea voluntarilor străini ?

5. și 6. Guvernele interesate sunt oare de părere că acordul de neintervenție trebue extins și la statele cari nu participă încă la control și că trebuie întreprinse demersuri în acest scop ?

7. Guvernele interesate socotesc oare că este cazul să prezinte punctul lor de vedere în privința stabilirii unui control aerian sub forma unor observatori internaționali plasați la aeroporturile și aerodromurile spaniole ?

Guvernul britanic cere ca răspunsurile să fie date înainte de Joi, 29 Iulie, la amiază.

CE SPUNE PRESA FRANCEZA

Paris, 26 (Rador). — Agenția „Havas" transmite:

Ocupându-se de noul proect britanic, ce va fi prezentat azi sub-comitetului de neintervenție, d. Yves Morvan, scrie din Londra lui „Le Journal" următoarele: „Anglia procedează astfel la un referendum din două motive, după câte se pare. Primul motiv este că dacă compromisul englez, și împreună cu el neintervenția, este menit să nu reușească în mod definitiv, este bine ca faptul să se constate clar. Al doilea motiv este că Anglia vrea să dea o ultimă șansă Reichului, și în special Italiei. Spunem în special Italiei, de oarece către ea s'a îndreptat în ultimele zile solicitudinea britanică: s'au produs declarații în Camera Comunelor, în care chiar d. Mussolini a găsit semne de bun augur și a intervenit discursul primului lord al amiralității, prin care se întinde Italiei ramura de măslin. S'au mai produs conversații între d-nii Grandi și Eden, în cursul cărora d. Grandi a insistat mult, după cum se declară asupra necesității unei mai strânse comprehensiuni între Italia și Marea Britanie".

CĂRȚI NOUI

C. Narly: Către o politică școlară

Cea mai bună prezentare a lucrării **„Către o politică școlară"** ar fi înfățișarea cuprinsului, pentru că autorul, d. prof. C. Narly dela universitatea din Cernăuți, e cu prisosință cunoscut unui public numeros, interesat de problemele pedagogice și școlare. O carte în care e vorba despre: **Autonomia universitară, Notări cu prilejul examenelor de capacitate, Școala secundară și învățământul filosofic, Examenul de bacalaureat, Spre o nouă tinerime românească, Invățătorii și spiritul nou, Statul de cultură și politica școlară, etc. etc.** — o astfel de carte, scrisă mai ales cu competința strictă a d-lui C. Narly, — este în plină actualitate.

Problemele școlare de orice fel se referă deopotrivă la profesori și la elevi a căror grijă o poartă părinții. Inceperea unei cariere, după terminarea studiilor, este azi o nevroză socială. In deobște, părinții nu văd altceva în învățământ decât o cale spre carieră. Asupra acestui punct, spiritele sunt foarte turburi, clătinate de smaima șomajului. Profesorii sunt datori să vadă lucrurile și altfel. Pedagogia este o disciplină normativă a spiritului uman. Ori cât de acute ar fi nevoile noastre în societate, ori cât de sdruncinată tihna spirituală, viața sufletească trebue să-și urmeze evoluția ei firească spre împodobirea speței și lărgirea armoniei sociale. Utopia caracterizează prin excelență făptura umană.

Născută dintr'un miez utopic, pedagogia are cea mai nobilă misiune, aceea a călăuzirii spre ideal. Față de dificultățile excesive ale traiului din societatea modernă, misiunea profesorilor puși să aplice o pedagogie cu rădăcinile în idealism, este foarte delicată.

D. prof. C. Narly a înțeles cu prisosință importanța pe care o are însăși pregătirea profesorilor, în funcția lor de educare a națiunii. La universitate trebue să se dea atenție mai mare seminariilor pedagogice. Acum, când grija pentru pregătirea tineretului pornește de sus, când se organizează străjerismul, cercetășia și premilitarismul, profesorii trebue să fie în primul rând, convinși de funcția lor educativă, alegerea lor să se facă deci după vocație, iar statul să le înlesnească un standard de viață demn de rostul lor.

f.

Bibliografii

— A apărut **Freamătul școalei**, anul III, nr. 6—8, revistă de cultură generală a învățătorilor din județul Cluj.

— A apărut **Avânturi culturale**, anul I, nr. 6 pe luna Iunie 1937.

— A apărut **Buletinul asociației conductorilor arhitecți din România**, anul I, nr. 3—6.

— A apărut **Insemnări medicale**, anul IV, nr. 3—5

— A apărut **Buletinul juridic** din circumscripția Curței de apel Oradea, anul IV, nr. 41—42.

— A apărut **Străjerul din cuibul doi**, roman pentru tineretul străjeresc, de d. Eugen Ispir.

— A apărut **Satul**, revistă de cultură pentru popor, anul VII, nr. 80—81 pe lunile Iulie-August 1937, cu un bogat sumar.

Din bogatul material, cuprins în ultimul număr al

„ILUSTRAȚIUNII ROMÂNE"

Agitația Rehoboților ; O nuntă de țigani lăeți ; „Toate drepturile rezervate" ; Schitul dela San-Vicent, etc.

Pagini de artă, sport, curiozități, jocuri, etc.